工商晚報
The Kung Sheung Evening News
43, Des Voeux Road Central, Hong Kong
Cable Address: 2078
P. O. Box 62
督印及承印 工商日報有限公司
社址 香港德輔道中四十三號
電話 [illegible]
每份零售壹毫伍仙
新聞紙第五九三八號

英新揆邱吉爾急謀加強軍事經濟
料卽召開聯邦會議
設立聯邦軍事參謀部 訂貿易工業共同政策 檢討英鎊美元區關係 加強對遠東中東合作

【倫敦廿九日合衆社電】英國官員今日稱：邱吉爾之新保守黨政府，將爲加強防衛與謀取貿易與移民協議之英聯邦與殖民地政府代表會議，爲「刻不容緩之事務」。彼等謂，英帝國政府爲聯邦設計之計劃，已詳細具列如下：其一、設立一聯邦防衛問題理事會，一聯邦混合軍事參謀部，以及裝備、組織與訓練之標準化。其二、召集一帝國經濟會議，將一切殖民地與聯邦會員包括在內，在貿易問題、工業發展、支付制度與移民諸問題，協定中庸之政策。其三、檢討英鎊區與美元區間之財政關係，將損害帝國貿易之關稅貿易一般協定中最惠國條款取消。該等官員稱：新政府將設法使新加坡與東地中海間地區之英聯邦與大西洋國家，發生更密切之工作協調。彼等指出美國、英國、法國、荷蘭對於是一地區之利益，與巴基斯坦、印度、澳洲及紐西蘭之利益相同。英政府之目的爲，在此密切鄰接蘇聯之重要地區，使八個國家間能有一更確切之合作制度。相信邱吉爾將恢復其戰時辦法，任命一國務大臣對於南亞之中心，使英政府與其他聯邦政府在亞洲事務上，作一必需之調聚。

外相艾登加緊外交工作
卽與美法外長會商冷戰中之各項策畧
並進行速解決對伊朗埃及之爭

【倫敦廿九日美聯社電】英國新外相艾登在英國大選後本日加緊進行各項工作，并迅速檢討英國對世界關係中之各紛擾地區。艾登連續採取之行動如下：㊀電召駐伊朗大使薛巴德爵士回國，俾會商可能恢復與伊朗談判石油國有化問題。㊁設法向埃及提出英國一項新建議，俾舒緩其對蘇彝士運河及蘇丹所引起之危機。㊂擬定各項計劃，俾參加十一月六日在巴黎召開之聯大。㊃告知英法兩國大使，謂渠極欲於十一月六日以前與美國務卿艾奇遜及法外長徐滿會商西方國家在冷戰中之各項策略。

傳邱吉爾將赴美晤杜魯門總統

【華盛頓廿九日路透社電】白宮本日對於論傳杜魯門總統可能於日間與邱吉爾會晤之說，拒絕發表意見。該等消息謂渠等可能在佛羅里達州基韋斯特城會商，杜魯門總統定於十一月八日前往該地。

【倫敦廿九日美聯社電】美國務卿艾奇遜今日通知艾登，彼預料在巴黎與彼會晤。美駐英大使將此函件交予英國新外相。彼復表示美國對艾登重任外相之欣慰。艾奇遜刻正在赴巴黎途中。聯合國大會定於十一月六日開會。艾登雖尚未宣佈其計劃，但彼亦必然前往赴會。

【倫敦廿九日路透社電】據英外部發言人本日宣稱：英國新外相艾登將於下星期一二前往巴黎，俾率領英國代表團參加聯大。預料艾登在巴黎逗留時將與美國務卿艾奇遜及法外長徐滿舉行各項重要之秘密會談。今晨到英外部首先訪問艾登者之一，係美大使姬福德。

【倫敦廿九日路透社電】土耳其大使阿契加林本日在此間訪問英國新外相艾登。在外交名單上，依照先後次序訂定於本日訪問艾登之埃及大使，現時留在開羅。

中共廣播搜刮民財可購飛機二千餘架

【東京廿九日美聯社電】北平無線電台星期二日引述一中共軍發言人之談話，謂在過去四個月內，人民捐獻之飛機共二千餘架。又謂：入韓之中共軍因紅飛機之出現而感興奮，并增強其必勝之信念。然共方之廣播，故意含混其詞，未說明人民所捐獻者爲購備之飛機，抑祇能購此批飛機之捐款。中共現未能自造飛機，其飛機當由蘇聯供給。

埃及各地組志願軍
外長謂以武力對武力

【開羅廿九日合衆社電】埃及外長今日招待記者會時稱：埃及之奮鬥乃根據於公理而非武力。彼又謂：萬一必須採取武力之時日到來，埃及將公開做去，不致將其行動掩藏於地下組織之後。彼謂政府已獲悉全國各地有「志願解放軍」在組織中。但彼等如不觸犯法律，政府尚不擬採取制止之步驟。彼謂此等營隊係秘密自行武裝者，並未獲得政府之允許云。

【合衆社耶加達訊】印尼總統蘇加諾在一項公開演說中指出，印尼支持埃及國土上全無外國軍隊之完全獨立要求。印尼亦同情伊朗石油國營中所遭遇之困難。蘇加諾自就任總統以來，彼第一次用英語演說，最近對此間外交團演說一小時。

埃方傳美出兵助英軍佔埃及
運河區英軍總部昨否認 英援軍仍源源開來

【開羅廿九日合衆社電】據此間一獨立性之下午報今日宣稱：英國計劃藉美國之援助，以武力佔領整個埃及。該報謂，此種計劃可以在二十四小時內予以實現。該報又謂：自邱吉爾重任首相後，此種計劃將可以隨時執行，但聯合國大會可能延遲其執行。該報聲稱：此一佔領計劃將以坦克前導之步兵，自蘇彝士運河區向開羅移動，同時傘兵隊伍將在首都外之阿爾瑪薩亞與法魯克機場，以及埃及南部之路吉拉與勵克索機場降落。

【蘇彝士運河區廿九日路透社電】英軍當局今晚已着手調查昨晚驚人事件，發言人將此意外事件歸咎於「埃及警方之缺乏合作」，彼於今日稱：「英軍當局已將此車輛扣留，事件仍在調查中。」蘇彝士運河公司一發言人今日在開羅謂：自明日起，來往船隻將採隔日單一方向辦法。英國增援部隊仍源源而來，但法伊德一英軍發言人於今晚否認美軍不久將登陸之消息。一輛屬於無致派致食小車之埃及司機，被扣留達九小時半。據英軍發言人謂，一千枚鷄蛋完全壓爛。一個在英陸空軍餐室服務之埃及雪記，星期六日於伊斯馬尼亞遭四人痛毆，手臂被毆斷。

杜尼斯預測日本與中共無可能通商

【華盛頓廿九日美聯社電】杜尼斯本日指出渠相信日本在可預測之將來無可能與中共建立貿易關係。美國務院共和黨顧問杜尼斯向來訪者就日本首相吉田茂所發表謂若中共提出請求，則日本將在上海設立一個機構與中共通商之聲明加以評述。據杜尼斯宣稱：「此并非係眞相之全部。」渠拒絕加以解釋，但彼提及吉田茂進一步發表之聲明，謂日本希望「在將來若干時間以某種方式」與蘇俄及中國建立友好關係。

聯軍復襲金城

【東京廿九日合衆社電】美第八軍今晚發出公報謂，聯軍之坦克斥堠隊復侵襲金城，該隊在金城郊外之山區整天與共軍激戰，共軍據守金城後方之弧線，用大炮與追擊砲向越過無人地帶之美斥堠隊作猛烈之射擊。漣川西北之聯軍前進一千二百碼，共軍之抵抗由輕度至中度不等。中線東段「滾球小徑」之西，有北韓軍一營於今日拂曉之前已大舉進攻，均被擊退，至入黑時，聯軍推進一千碼。在九日以來，共方空軍今日第一次未出現於MIG走廊向美、澳之軍噴射機挑戰。美國之軍刀式機今日下午發見MIG機十六架，澳洲之流星式戰射機則發見七十架，但彼等均不飛近，故無接觸。

美國際保險公司聘貝祖詒爲顧問

【紐約廿九日合衆社電】

短評
外長與三頭會議

此次英國大選，保守黨領袖邱吉爾重告登台，一般人頗料英國外交，將趨於積極。以邱氏往者之言論與動態而言，此說乃合理者。但英國處此百孔千瘡中，其積極性究達至如何程度？此則未有人敢預料的。據蘇方駐聯合國之人士稱：「預料邱吉爾將致函莫斯科，從速召開四強外長會議，使能促進三強元首會談，以解決國際一切糾紛。」不錯，當邱吉爾競選之際，曾言將親赴赤宮，與史達林交涉，使與美國元首聚首一堂，消除隔膜，俾世界和平氣氛，得以重生。我們對此，實有些疑問。關於外長會議，自第二次世界大戰結束之後，曾開會多次，且開會地點，首在莫斯科，乃遲遲頻頻，皆無結論，其所以如此，自因爲史達林之態度，驕橫高傲，視英美如無物，致外長會議，絕無成就。故今即使重開，又能改變蘇俄的「反前行」態度？誠然，當日美國沒有一邱吉爾，空一切，今邱翁重張旗鼓，亮雄赳主人，或能稍殺其氣焰。此項理由，我們仍以爲未十分充份的。大家須要知道：蘇俄之征服世界計劃，乃是整個的，無論其爲冷戰熱戰，其行動激進或迥退，當無非欲將世界各國原有政體消滅，而以屬於蘇俄之共產政權代之！這是一個最重要的大前提，如果史達林不能根絕這一項思想與行動，則無論舉行什麼會議亦沒有用的！我們該要回憶，當蘇俄最危急中，史達林曾否假取消第三國際共產黨之在外活動，以換取英美等援助？但，事實是怎麼樣呢？邱翁非善忘的人，對此當能回憶而再思吧？以與虎謀皮，這是一件絕不可能之事，然，或許邱吉爾知其不可爲而爲之，不過以普通情理而論，則蘇俄與現存之文明，是不能並存的。一個以抑人性爲能，一個以發展人性爲任，背道而馳，自沒有可合的機會！我們自欲世界三巨頭能於會議中，解決一切國際糾紛，使世界和平，得眞正之實現，不過，這恐怕是有甚於緣木求魚了！

聯大議程

【巴黎廿九日路透社電】據今日宣佈：九日行將在巴黎舉行之聯大之議事日程已列入六十七項。其重要者包括：原子能管制、韓國獨立、艾奇遜之和平計劃（建議由會員國預留武裝部隊，以備於緊急時應聯合國之徵召），與發落後地區之經濟。

英大選全揭曉
議席票數統計

【倫敦廿九日合衆社電】由英國選舉人之最近結果，本日使到各黨在下院中獲得之議席數如下：

保守黨　三二一席
工黨　二九五席
自由黨　六席
愛爾蘭民族黨　二席

預料愛爾蘭民族黨將杯葛國會，一如彼等在過去之所爲者然。

【倫敦廿九日美聯社電】本年英國大選所計算之選票及其百分數，如與一九五〇年大選最後計算之結果比較，其情形如下：

各黨派	一九五一年所獲得之票數	百分數	一九五〇年所獲得票數	百分數
工黨	一三·九[illegible]	四八·七二	一三·二[illegible]	四六·一七
保守黨	一三·七二一·[illegible]	四八·〇五	一二·四七[illegible]	四三·三五
自由黨	七三一·五九五	二·五[illegible]	二·六[illegible]	九·一五
共產黨	二一·六四〇	〇·〇七	九一·七[illegible]	〇·三〇
其他	一七七·三二九	〇·六三	二九九·八[illegible]	一·〇三

聯軍復襲金城

美促英伊雙方談判運伊石油

【華盛頓廿九日美聯社電】據報，美國現促請英伊雙方贊同一彌補缺口之計劃，將存貯於伊朗價值四千萬元之石油運往西方。美國官員今日談稱：美國務部已將此一建議向伊朗提出，以此爲英伊恢復談判之張本。

傳蘇聯將向聯大提出
自北歐至中東建立中立地帶
此爲其五強和平公約部份 並將韓戰問題列入其議程

【倫敦廿九日合衆社電】此間權威人士今日談稱：蘇聯將於下週在巴黎開會之聯大建議在斯堪的納維亞至中東之線建立一中立地帶，藉以破壞西方之整軍計劃。此一中立地帶（包括德、奧兩國在內），乃蘇代表團行將提出主張締立一五強和平公約之建議之部分。爲使此一五強和平公約更易爲西方接納計，蘇聯復將韓國問題列入其建議中，認言此項公約如能完成，則韓戰自然結束。莫斯科之勞動報最近載稱：「此一公約如能簽訂，則安理會將能進行工作，而韓戰立能結束，韓國問題亦能和平解決。即在此次五國談判開始舉行之時，亦可結束目前世界之緊張狀態。」此間觀察家覺蘇聯之宣傳運動之目的在防止西德之加入西歐防衛組織，藉以削弱西歐之團結。蘇聯圖達此目的之手段爲通過東德政府建議統一全德，并用措詞強硬之照會，以圖影響法國之政策，爲增強其在未來聯大之地位計，蘇聯復創造或協力造成緊張之新中心，藉以獲得西方接納其和談時之討價還價之便利。

爲何母親對小兒咳病已不复如前之憂心？
皆因備有萬試萬靈之屈臣氏咳嗽糖水也。
註冊商標

ETERNA·MATIC
五星上將
綺年華
走珠自動表
●是走珠自動手錶之鼻祖
●是全世界最精緻女庄錶
●是男庄手錶出類拔萃者
總經理大昌洋行

香港絲綢行大減價
皇后道中六十號
新到 法國織錦 瑞士花綢 尼龍絲襪 綠絲質妮絲紗
款式數百種 特別平沽 機會無多
爲酬謝多年惠顧：特設廉價部
瑞士花綢 英國花綢 尼龍花綢 佐治紗 花綵士堅 男西裝快巴 英國嗹仁 英國花布 暗花毛葛 白綢 白恤衫布
以上貨品由二元半起至七元廉價大傾銷

南園飯店今天啓市
深水埗北河街八十號至八十二號
包辦筵席上門到會
晚飯宵夜經濟酒菜
晨早 鮮蝦 肇城 抵食
及第粥 雲吞麵 裹蒸粽 燒鵝瀨

東樂大戲院
寶豐大劇團
陳惠瑜 桂名揚 石燕子 羅麗娟 廖俠懷 張醒非 鄭碧影 謝君蘇 白玉堂 譚佩蓮
日戲開演 新編袍甲堂皇瑰麗歷史名劇 新阿房宮頭卷 初改日戲 台柱出齊
夜戲開演 萬人爭看大袍大甲堂皇瑰麗歷史宮闈倫理教育悲壯義烈愛國名劇
新阿房宮二卷
睇過頭本阿房宮，人人爭住贊寶豐。皆因頭本阿房宮，個個佬倌夠威風。新編二本阿房宮，幾場大戲在其中。想睇二本阿房宮，請快定座免落空。
桂名揚唱 血淚桃花相映紅
明天日場「傻兵打衝鋒」
加映精彩短片「樸克魔術」

新副刊

愛斯基摩人的借妻怪俗

特寫　葉茵

在男性中心社會裡面，男人們往往把女人當做自己的財物一樣。做丈夫的，具有可以隨便處置妻子的特權。需要她的時候，可以作爲妻子替他操作耕種和生男育女；如果不需要她的話，也可以任意拋棄，或者出賣和借給別人，如同出賣一條牛或者把一筆錢借給人家一般。這種怪風俗，在住於北亞美利加極北的愛斯基摩民族當中，很是普遍。

如果一個愛斯基摩人問你喜歡不喜歡和他的妻子「歡樂」一下，你不可以爲她總是一個授演褻劇的女戲人。他的眞正意思就是說如果你想借用他的妻子，你可以把她帶走！這是他們幾乎和文明本身那麼古舊的一部份風俗呢！

這個居住世界頂端原始民族這一種和其他各種怪異的習俗，是挪威阿夫荷爾特探險隊返回後第一次告訴給人們知道的，這個探險隊曾在那個冰天雪地的荒漠上逗留了兩年之久。據那個探險隊的人員說：祇是那個地方的土人，并不是那麼冷冰冰的咧！

這個探險隊有兩個隊員，曾經同一個傳譯員在愛斯基摩人所居住的一個海島上設立一個氣候測驗站。有一天，一個名叫做爾曼納厄有地位的土人偕同他的妻子赫科到來作一次社交上的訪問，并很鄭重地把一些狐狸皮作爲一種禮物送給那些白種人。之後，那個土人經由那個傳譯員建議他們當中如果有人想和他的妻「歡樂」一吓的話，他很樂意把她借給那個人。當這個建議轉達給那班氣象人員知道的時候，那個「新娘」站在一旁吃吃地笑着。不用說，這種慷慨的禮遇，很快地就被他們婉言拒絕了。他們大概不會估計到那個土人爾曼納厄不過是採用供應與需求的法則罷了。

縱然愛斯基摩族的人們，仍然使用着原始的器具來打獵和捕魚，可是他們對於了解男人們的各項需要，却在文明的前頭呢。他們知道在極北的地方，女人的稀少，其程度一如大熊那麼來多一樣。因此，他們在很久以前就確立了准許獨身漢向較幸運的結婚男子借用老婆的慣例了。

可是你不可以借妻這一回事，像那樣簡單。這個辦法，一定要根據愛斯基摩族的習慣宗法來做。如果一個人未經首先得到那個丈夫的允許就享用第二個男人的妻子，他就被認爲是犯有不正當的行爲了。

不過，話得說回來，向別人請求借用妻子，是從來沒有被人拒絕過的。因爲愛斯基摩人認爲拒絕借用一個妻子或一把小刀，是一種不能忍受的卑鄙行爲。而且沒有一件事情，使到一個愛斯基摩人比他自己得到結婚更能夠還答他還是一個獨身漢時，別人所給他的恩惠更爲喜悅呢！

在白令海峽附近兩個島嶼居住的男子，往往結成盟兄弟，他們時常互相往來。他們會把自己的妻子借給訪問他們的朋友。他們去探訪別人的時候，別人也把老婆一樣借給他們。因此在他們當中，性的關係非常雜亂，血統更是含混不明。女人生了一個孩子，往往不知道那一個男人才是孩子的正式父親。黑帕爾斯海岸的土人，不論已婚和未婚的男子，都有機會借到別人的妻子。如果一個男人厭了他的妻子，他便把她和全村的男子交換，尋到和全村的人交換完了，那個女人方才回到本夫家裡。假使村中有一個女人，當她丈夫的朋友出去打獵的時候，便來借她一同前去，等到打獵回來之前，便同居住，然後各歸本夫。但是如果他們發覺借來的女人比他們自己的妻

愛斯基摩人

「她的名譽有點瑕疵，可是她的首飾却愈加閃閃有光！」

埃及王法魯克

斌亭

兩個人坐在埃及王座上，一個是禿頂、肥胖，呆板和很容易生氣的賭徒和好女色者，另一個是仁慈的國君，關懷他的二千萬個子民，常常爲他們尋求幸福。全世界都知道法魯克很鹵莽跟他的第一個妻離婚，因爲她祇生育過三個女孩而沒有男孩。同時也會知道他強橫奪了別人的未婚妻，在今年五月迎娶入宮中做他的新皇后。

在私生活方面，法魯克的行爲，許多人都認爲太不檢點，但是在施政方面，埃及國民都歡迎他。今年他不過是三十一歲，但是在過去的歲月中，他執政時間已過了半數。在一個文盲原佔全人口十分之七的國家，他建設了三千間初級學校，這是多過在他未登位前四分之三。他努力於經濟建設，將全國十分之九的荒蕪土地變爲肥沃的生產地區，更掃除腐敗官吏向民間的一切詐取。

法魯克的求學時間因受他的父親福德一世逝世的影響而縮短了。在他登位時的年紀，許多兒童仍未在高級學校畢業。他是很聰明也很好學。他在十八歲時就跟一個法官的女兒莎斯那士蘇科喜卡結婚，他給她改名，叫做花利達FARIDA。她生了三個女孩，花利嘉FERIAL，花斯亞FAWZIA和花迪亞FADIA。法魯克採用他的父親最喜歡用的英文字母「F」字做他的家族人名的頭一個字。法魯克跟花利達離婚，只因爲她不能代他生一個男孩來承繼江山。又有一說，皇后不滿意法魯克的不羈生活，在一九四四年就提出離婚，悄然搬出御廳室，不再跟他同居，法魯克雖然請人代說項，想重溫舊夢，但都遭皇后所拒絕。

法魯克是埃及最富有的人，他的財產估計爲五千萬美元。他是一個熱心賭者。他夙好淫佚，汽車和美麗婦人，這並不是不平凡的傾向，他的祖父英地英依斯美爾的宮中有三千個佳麗，他是嗜酒如命的，他每餐喝三瓶香檳酒。

最近埃京開羅的民衆獻上一面金牌給國王，因爲他贊成廢除英埃條約。我們知道這條約是在法魯克登位沒久後訂立的。法魯克本來是一個集郵家，但是在不久前他把他的珍藏一部份賣出，現在又打算作第二次拍賣，這表示出他已放棄集郵了。這是很相對的事，英皇喬治六世是集郵家，他的父親喬治五世也是集郵家，法魯克的父親富德一世也是集郵家，更有人認爲集郵是英埃兩國的皇室的傳統嗜好。當英埃條約締訂紀念郵票發出後，英埃兩國集郵家相爭購買，郵票在三天內就全數售賣了。英國郵票雜誌的編輯曾撰文說：「郵票是英埃兩國的友誼永固」，我們最近法魯克放棄集郵，埃及宣佈廢除英埃條約，這算巧合奇妙了。

小幽默

KY

△多此一舉

「墳場四週豎起了圍牆，簡直是多此一舉，橫豎入去的，跑不出來，外面的，却老不想進去」。

△牛皮賭眼

「我打沙蟹輸了一千塊錢，眞不得了」。

「眞的輸了這麼多」？

「不是喎，最好悟的，遲輸了兩塊錢頭欵哩」。

理髮記

紫莉

理髮這個題目，我寫過多次了。但是，有些人每十天剪髮一次，有些人每七天理髮一次，而我自己，每月也要兩次，一年就得要二十四次，每次的經驗不同，要不寫也不成了。

起初我曾稍有所得，就滔滔不絕的大談道理，睡沫橫飛，旁若無人，看得多了，道理也懂得多些，於是，不敢亂說話，因爲怕錯。理髮這件事，也是一樣。

從前我進理髮店說許多話，現在一聲不響，祇是點頭。任憑理髮師把我當作啞巴也好，當着不通也好，什麼乖僻也好，我不要澄來洗脫誤會。

因此要付出四倍的功夫。

所以，那位未來師傅問我要不要剃鬚的時候，我對他說（這是不得不說的）：「不要。」我奇怪這位未來師傅面上的表情，絲毫沒有煩惱，一個網球名手，人家不讓他玩網球，他一定會非常懊喪的。因此，我以爲這位未來師傅還缺乏對藝術的熱心。

這家大概是「大牌」理髮室，理髮、修面，都是由穿着「大袍大甲」的師傅主理，由洗頭的節目起，便由未來師傅來表演一番了。一個頭髮兩個天才來處理，其價值可以想見。

不夠三分鐘，我非常後悔，應該一句話也不要說。當我從洗頭的地方旅行回于這邊的時候，我看過時間，的確確的四時正，一分不差，髮已理妥了，洗過了，面也修好了，現在祇是吹乾，梳一下，什麼都完了。

可是，這位未來師傅是一個非常熱心於藝術的人，他失了表現功夫的機會，却在我這平滑的頭髮上發泄，不斷的梳着，吹着，再梳着，又吹着，又梳着，弄到根根豎起來的頭髮也沒有，這應該是滿意了。然而，並不，這顯然不出是加倍功夫。我閉上眼睛，幻想他全在我頭上建築一座美麗的宮房，或者繪就一幅未來的圖畫。

風筒的聲音停止了，眼睛是推却一種適到面前的香煙，吐一口氣，靜閉眼睛，然後比一口悶氣，是四時二十分，恐怕是可以付鈔的時候了吧？但是，未來師傅手執髮網，把我的頭髮罩住，爲什麼？這可以在心裡想，不能問的。於是，他示自己見識不廣，髮網罩住，風筒再把我的頭髮吹呀，吹呀，我想起了近來一首時代曲的句子：「春風吹來煩惱」。

爲容易知道他做完了，假鏡一照，彷彿是光頭上面塗上了黑漆，髮型不變，就是如假包換的。

家庭常識　嬰孩新生經過

白梅

育嬰室祇有護生、護士、和潔淨工人可以進去，他們均曾受愛克斯光檢驗，証明沒有肺病的。進去探望孩子的母親，須先以消毒水洗手，穿上清淨的衣袍，及戴上口罩。

室內的天花漆作奶色，牆壁是淡綠，樓板是淺灰色。那裡並無帳帷之屬，以免藏塵垢。四週均有隔窗紙，溫度是維持七十七度。室內排列三十張小床，床有小輪，可以推至產婦室內，床欄可以放下，俾護士毋須俯腰才能將孩子抱起來。每一張小床最少距離六寸，以減少傳染的可能。護士照料每一孩子之後，均先淨手。負責這部份的護士，是不調至其他部門工作的。即她們的制服，亦與其它部份分別洗滌，涇渭分明的。

這裡絕不許探訪者入內，護士都常堅守着大門。至于準備小孩飲食的地方，也妥爲保護，以免有微菌侵入。所有奶瓶，均經消毒。

專家們指出，照顧嬰孩的護士，必須心愛小孩的，否則她不能忍受小兒之哭泣與室中之枯燥之味。

每一個小孩均有一册子，以紀錄其重量、體溫、大小便與飲食時間等等。同時，每日二次檢查腳牌，以防失掉。

小孩面世十二小時後，才給予開水，十六小時後才予牛奶，否則他會作嘔的。自後，才按時進食，第三天始由母親餵奶。

初生嬰孩，每天均由醫生檢查身體一次，這是預防任何事情發生最佳之方法。固然，這並非以病人視之。早上七時半，護士以藥棉蘸水給嬰孩洗滌，衡體重，更換尿布，衣服、床布與毡，測驗體溫，九時十五分進食，並推至母親的房中。之後，使他向左側身睡眠。護士之解釋，嬰孩的消化係由左至右，所以先向右側臥，使他較易消化。兩小時後，才使他轉身向左睡。

爲首幾天，護士不會將孩子的重量告訴你的。因嬰兒出世後的幾天，體重會減輕幾安士，但有些父母，却因而引起不必要之疑慮。

固然，美國有些產科醫院，亦有兩名嬰兒同作一床的。對于預防傳染的措施，有些也較爲鬆弛。不過多數均極注意安全條例的，此中有些醫院，甚至有傳染病的孕婦，她所產嬰孩，也與普通嬰孩隔離的。

史丹福醫院衛生洛奇稱：每一位醫院、父母的，道德上與法律上均有擔明白醫院中育嬰所之管理情形，所收容的人數是否太擠，一切用具是否消毒，尤爲重要的，主管的護士，是否眞正對嬰孩有興趣。

據說美國各城鎮的衛生當局，對孕婦之詢問有關醫院問題，均負責詳加解答。假如有兩家醫院讓你選擇時，則以附設有專科學校的較爲理想。

上述情形，與本港若干公共醫院相差太遠了。少數公私醫院雖然設備與管理均比較進步，但非一般人所易享受。反觀一二醫院產科部門的擁擠情形，則香港有需改進的地方，但是太多了。（下）

裸體跳樓

戴侃

九月份裏的一天，美國紐約奧良州某醫院的一個神經病人，擺脫各種束縛與限制，瘋瘋癲癲的，爬上高柱，直到屋頂上去。在那里，他搖搖擺擺的用兩手按住兩層半樓高的屋頂邊緣，雙腳朝天！令人咋舌。但又將衣服除掉，并把瓦片向下面看熱鬧的羣衆拋擲。更不肯束手就擒，所以東躲西逃，足足胡鬧與「表演」了一個鐘頭多後，經過一番驚險的屋頂追逐，兩個警察終于把他包圍。那個神經病的傢伙全身一絲不掛，危立于屋頂邊，站了一會，看看無路可逃，于是向住地面，作裸體跳水狀，直冲而下。結果呢？他僥倖沒有跌死，因爲消防局早已派人在下面佈置救火網（準備火災時住客逃生者）。那神經漢安全「着陸」，僅僅頸項扭傷了一點。

味の素

新貨大批運到　價格特別廉宜

總經銷　祥泰行有限公司　香港永樂西街一百八十七號二樓　電話：三四〇五三　二七三八四

冠軍喜劇　千金小姐丫鬟夢　你最歡迎的紅伶明星集中合作演出　吳楚帆　白燕　黃曼梨　張活游　周坤玲　何非凡　伊秋水　羅艷卿　李海泉　姚萍　林家儀　密切注意　隆重獻映　日期地點　輕鬆俏皮‧風趣絕頂　片上插曲　何非凡主演　長亭別　羅艷卿　李海泉合演　楊工良編導新獻　監製梁標　經理鄭鏡泉

中華　即日五點半（公餘場）　七彩片　西方夜譚　珍希化主演　天映（霍士公司）七彩　飄香引蝶

金陵　冷氣開放　今天五點半公餘場續映　藍橋殘夢　明日公餘場映　諜網情鴛

月園　天嬸電影院　開放冷氣‧全院清涼　即日四場　雌雄雙俠　Old Los Angeles　併映　烈士血

金陵　北河　國民　新華　油蔴地　今天換映　俠義傳奇打門巨片　崑崙三劍俠　下集大結局　大戰九頭獅子精　曹達華　林蛟　羅艷卿　石燕子　任燕　李雁

利舞台　即日四場　加利谷巴　瑪利奧勃朗　牛郎織女　The Cowboy And The Lady　千金小姐追求牛郎　下期獻映　世界第一恐怖人物　原子彈怪客！

皇后　展期一天　美高梅戰爭諧趣巨片　三壯士

下期華納空前巨片　警匪爭霸

太平　環球　新世界　域多利　好世界　光明　國際　今天仍映　愈映愈旺人人爭看　影期無多未看請快　全女班伶主演　上海妹　譚蘭卿　余麗珍　秦小梨　衛明珠　梁碧玉　林妹妹　女兒香　二戲中戲　孟麗君

太平　環球　新世界　多利　好世界　光明　後日聯映　開始定座　天笑大片　任劍輝剪髮扮靚仔‧唱小曲做大戲　福至心靈　監製邵濟熙　編劇盧雨岐　導演吳回　百看不厭！

大滬照相十四週年紀念影一送十　啓事

熊達輝　疑難血症　毒症

黃意華　包效水　婦科　指導婦女受孕

梁家佛

樂聲　百老匯　今天開始聯映　沙漠奇譚　下期　兩棲英雄

東方　最後今天勿錯過　龍鳳花燭　五福臨門

國泰　大金龍　仙女牧羊　眼前人　萬重山　紙醉金迷

中央　裸島情燄　同場加映　七彩卡通短片

快樂 LIBERTY　即日獻映　寶劍決雌雄　劍光閃爍　氣勢如虹　槍林彈雨　鬼哭神號

大華　即日最後　機會難逢　浴血毒蛇潭　驚險！緊張！　明天獻映　降頭大王

平安　今天四場映　芳華如夢

今天四場同加映　羽量級拳王大決戰

娛樂　大華　即日最後聯映　羅馬屠城記！

血染羅馬城　大開殺界！　明天聯映

清宮秘史

勝利　即日五場放映　虎子爭雄

陳錦泉　外科專家　眼耳鼻喉　皮膚痕爛

郎與狼

丁英

葉翠一夜沒有睡，劉寧則一夜沒有歸家。這使葉翠非常焦慮，她四處打電話找尋劉寧，都不知道他的下落。第二天早晨，才見劉寧拖着疲乏的身體回來；葉翠又是安慰，又是責問。她問劉寧道：「你一夜往那裏去？汽車也沒有駛回來？」劉寧祇無精打彩地道：「是在外邊喝醉了酒。」葉翠道：「在那裡喝酒？沒有人照顧你嗎？」劉寧道：「不要多問了，你還是讓我去睡一覺吧。」葉翠聽說，便忙扶他進房，一并代解除衣履，服侍他上了床。劉寧果然一上便睡着了。

葉翠看見劉寧這個樣子，心中很是納悶。等到中午他起來進食，才又問道：「你這幾天精神本不很好，爲什麼還要喝酒呢？」劉寧道：「你不知道酒能解愁嗎？」葉翠錯愕道：「你爲什麼而愁？你有心事，怎麼不說給我聽？」劉寧却默然不語。葉翠追問道：「不能告訴我麼？」劉寧看了她一眼，他很想問明，欲言又止，但恐怕這會迫使她老羞成怒，因爲一經問去，不論葉翠是否變心，這就要使自己更大失望。劉寧在深愛着她，便隨口敷衍道：「其實也沒有什麼，不過是一宗生意上的損失而已。」葉翠聽說，果然稍爲安心，因撫慰劉寧道：「對了，你一句都說過，當不要因生意上的小波折而煩惱。你今天且休息半日吧，汽車停在那裡？好讓我們帶同孩子到外邊去兜兜風，樂半日。」劉寧苦笑道：「汽車嗎？昨晚上在路上撞壞了，現在車房修理。」葉翠失色道：「你駕車失事？」劉寧道：「這路燈擋住了我的去路。」葉翠道：「你身上沒有受傷？」劉寧道：「兩劍在心上！」葉翠不明白這話的含意，還以爲他的胸部受了暗傷，便連忙道：「那麼你得馬上找醫生檢驗一下。」（八〇）

晚香

第二一五〇期

可憐今夜月

陳家倫著

翠雲定睛偷看，果然〔illegible〕……家裡，未便形諸詞色，當下悄悄地強按着妒恨，又稍坐了片刻，便向林太太告辭。翠雲和林太太走了幾步，便道別，之後，站在街上，再向王豐美的門口〔illegible〕……

火，她鼓着勇氣迎向王豐美門前走去，正要舉手撳鈴，門却已經開了，出來的是女傭阿貴，她一見翠雲站在門前，便喝問道：「喂，你站在這裡幹嗎？」翠雲見她一般沒有禮貌，更是光火，怒形於色，瞪着她說道：「我要找王先生。」「我們這裡沒有姓王的。」阿貴便一聲，看着翠雲，變色地回答。阿貴的話當然是謊話，翠雲也不知道是從那裡〔illegible〕……

大魔術師

參琪 文　魯壁 圖

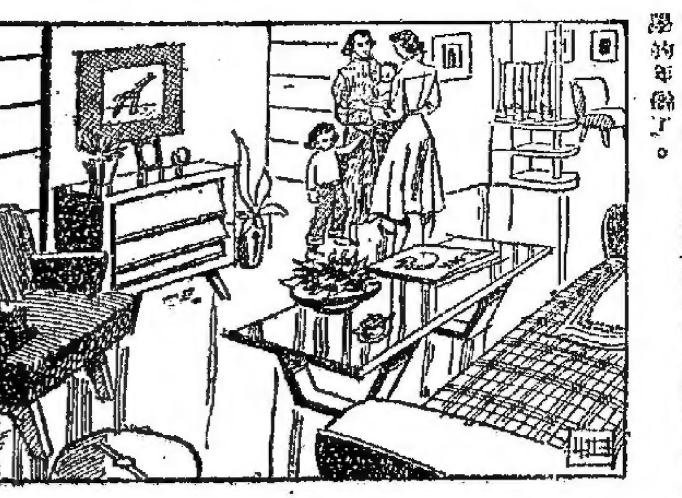

（四〇）白碧姬依照丈夫的意見，把兒園的一幢生意，交由何森代爲照料，獨自帶了兒女，一個女僕，到紐約去了。爲着避免麻煩，早就給她安排好了居住的地方，她們的新居是一幢比較幽靜的公寓的一等房間。白碧姬的意思是準生活安定下來，一切上了軌道，便把女兒送到學校住讀，伊華恰到入學的年齡了。

（四一）她到紐約後的第一件事就是寫信給獄中的安東尼，告訴他說母子三人，已平安到步了。她並且已開始跟唱片公司當局接洽工作時間的分配，請他不要替她們担心，以後每到了一週訪獄的時間，她未必一定能親自看他來，却正好以信和他閒談，沒有分別。以他們那時的心意，不是空間的距離可以分開的。

（四二）安東尼接到了妻子的信，又是傷心又是快活，馬上給她回了一封，勉勵她以後潛心于工作，爲了他也爲了孩子們，她也應該好好地幹去的。他深信她的東山復出，一定會是十足的成功。白碧姬把丈夫的來信，一封一封的，在一只特自購備的精緻飾盒裡，存放起來，那是丈夫的心聲，在她眼裡，珍同拱璧。

太平山下

陳子多作

「碗碟洗好，預備溫水給我洗澡！」

銀國春秋

香閣少年

第二六二回　舞池上嫖客張羅　賬房外駐足細聽

且說亞生離了大國飯店，乘坐電車，上到中環，依照馬醫所指示的，跳進舞院，吊然進去，場裡燈光黯淡，初進去的時候，〔illegible〕接着，亞生找了一個場中位子坐下，這個位子的右隅，就是舞場賬房先生坐在一張比普通坐椅高一些的位上，記錄舞女們出場的次數，舞客們與舞女們的雙方，是在這兒記帳的。舞場以後，大多仍有散跳制度，舞女的紅與不紅，就從賬房的記錄看出來。……亞生坐上三十分鐘，就可以知到誰是紅舞女，〔illegible〕……通知，怎知行到賬房外，忽然聽見裡面有兩個男子說話，〔illegible〕有什麼不愉快的樣子，亞生於是站在賬房外面，聽她和人家說什麼話。（未完）

五俠鬧王府

南海豪客

第十九章　傳言五俠鬧王府　不服

……兒背一鬨兒白，竟說不出話來！（七五）

王爺若不去，小人一人之力，何能驚動……，鄭官祇以迴避爲生，安且勸曰：跳樑小醜，何足以離斯宅，但既如此，吾亦不固執。……距廳房不遠之小房，隱身其內，諒無意外，何吉等遂按小房，滅燈吉放下斑竹房簾，從按刀侍立，並命各鏈從戒備，時已初更，月漸升，房內又不燃燈，外面自然甚靜，從斑竹簾隙望出，初更更至二更，……斷

萬籟俱寂，月影漸移，雖未及夜深，已覺院內一片淒涼，靜寂如荒山古寺，何吉與諸隨從不絕向外窺視，嚴密防賊人潛來，提心吊膽，如坐針氈，忽聽簷際嘩啦一聲，何吉與諸隨從嚇了一跳，各拔刀於手，以防不測。外面驟然之間，良夜亦有所聞，心內早已吃驚，及見何吉等人，拔刀在手，甚驚賊人已至，……向外窺覷，明月在天，百物可覩，猶見屋面有兩貓相戲，騰轉翻騰，踐撞一瓦墜地，大家睹着明白，心內始爲放下，……一長木椅，放從天陰暗中，坐於其上。（未完）

情根誤種

碧凡

少年自留姓伍名俊生，父母之名字具告之。可卿〔illegible〕……（未完）

屈勝探案

臭屁

露出馬脚

探長屈勝，自屈勝長同意趙太平既屈得其本領，……〔illegible〕……「可不可以？」……（未完）

第八十一案　浴盆血屍

本案完，明天續刊「失蹤奇案」。

袁世凱傳

江郎

第六章　禍兮福所倚

（保留版權）

大月初十那天，袁世凱到了朝鮮的漢城……〔illegible〕……

雞邊瑣語

東山復起的邱翁

當一八九五年，邱氏已服兵役，……〔illegible〕……

巷口夕陽斜

霞雲

朋友告訴他說人事關係已弄妥了。一份小差事，求職的競選二三百人。只當公司方面名義上規定採取公開選錄辦法，因此到時會來一場考試，却不過官樣文章，取錄的人已經留心他的名字的。只要成績差強人意，他便可以當選了。雖然主考的人還沒有見過他，差不多已內定把他錄用了。徐康對朋友如此熱心幫忙，很是感激。

這是個人浮于事的時候，那兒有一碗飯吃，便有千千百百的人想要取那麼一碗飯。老闆要僱用一名小職員，在可憐的失業群中，便成爲驚天動地，那麼重要的一回事了。

過了幾天，徐康果然接到了那個公司的一封信，通知他一個日子，時間，到一家小學裡去，公司假座那兒舉行會考。屆時請自備紙筆參加。他們想得週到，紙張也須自備，……到。

雖然已有了人事的有力幫忙，却也不能毫無準備的。却苦在不知道他們要考些什麼題目，來信沒有說明，他託朋友調查。朋友又替他奔走了一回，回來告訴他說要撰一篇歌頌現代建設的論說辭，字數一千左右，還要擬一張召集股東會議的通告稿。此外特別留心字體，寫得端正，大楷一點。他既知經理是個老頭子，眼睛不大好，字跡太潦草，字寫太小的，也不能……

實文章內容，倒沒有很大的關係的，根本他不會留心細讀。只要字寫得有點模樣兒，最後的取捨，大概由朋友的朋友決定。

徐康很放心，自問那樣的普通文件，他是游刃有餘，當能勝任愉快的。可是求職的心太切了，他得到了朋友的通知便開始擬腹稿，打算那篇演說辭從怎樣開始，怎樣結束。到了第二天便是舉行考試了，晚上他心裡老想着這件事，躺在床上，聽時鐘敲過兩點三點，他越想越不能入夢，竟患失眠。他以爲那共同參加考試的二三百人當中，不少患得患失的人，也和他沒有分別。失眠的人，不只他一個。到了第二天上午九時，他攜備了紙筆，還有公司的通知書，找到了那家小學校。那兒一堂櫈裡，已聚了四五十人，他以爲自己到的早，有人卻比他更早。

金錢牌　熱水瓶　花樣新穎　價廉色美　外面漂亮　裡面熱

彭百六毛雞藥酒　主治　去瘀生新　祛風去濕　四肢疲倦　男女咸宜
凡婦女產後男女飲此酒身體復元快速保免積瘀肚痛風疾之患
彭百六特效還魂跌打藥酒
榮安酒莊　香港中環威靈頓街式拾壹號　電話式伍八壹壹號

中國餅食專家　陳意齋
精良國貨　送禮確頭
始創　椰蓉酥　著名　雀肉酥
杏仁餅　杏仁霜　公仔餅　鳳凰餅　牛肉脯　蘇合桃　鳳凰卷　蝦子麵
最易消化　薏米餅　兒童食品　燕窩糕
清潤飲品　杏仁露
營養豐富　代乳粉
鋪設皇后大道中一九一號　電話式叁五五一

熊國輝　瘡毒燕梳　疑瘋血毒　地址：油麻地彌敦道四八三號式樓

何德普　小腸疝氣

請服　法國秘方　愛武士　返老還童　無上精品　強力大補丸之王
志達洋行有限公司經理　電話二〇九六六

一樂軒　機製竹蔗汁　清心肺　燥熱咳　龜苓膏　瘡科毒症

余鳳智　譚素蘭　腸胃病　孕　內科

黃意華　婦科　指導婦女受孕　包効通京水

大來　1952年新型　VITOS　補襪機抵港　總代理興華行　千諾道中十五號

遺失聲明

拼音

徵求

神秘露

毒症疑瘋注意　血毒惡癬救星　奧卡純藥片　方能根治本不復發

包愈　水腫蠱脹　脚症肺胃專家　談樂生

砵酒之王　此酒採取葡萄牙佳釀之最善功能補血養顏強身健体　山地文砵酒　SANDEMAN　總經理　天祥洋行

常服威靈露　永保體康寧　威靈止咳露　威靈大藥房出品

婦科　黃月嫺　指導婦女受孕

根治瘰癧殘瘋毒　曾惠民　毒　瘰癧　瘡疽　血癬　痲瘋

簡麗英　通京水　受孕

東華東院山麓木屋 限期日間遷拆 興建職員宿舍

【本報專訊】據悉，東華東院毗近山麓一帶之木屋，將於日間全數遷拆，該區木屋居民千人，現正分頭準備中。

查該木屋區所佔地段，係東華東院所有。現該院決定在此處興建職員宿舍，故已通知居民遷出。此新建築之工程，將從速開始，希望可於年底完竣。因本屆東華三院總理，甚願明年交代前，將任內計劃，全部完成。

此宿舍係四層大廈，可容納該院職員及護士百人。新建築落成後，現時用作宿舍之東院頂樓，則改爲病房，約可增加病床百張。建築費估計約五十萬元，目前開辦費尚未籌足，惟希望動工期間，將可獲更多捐款。

昨日，若干木屋，已開始拆卸，因居民均不欲妨礙此慈善機構之工作。（天）

五金原料輸入 數量顯著減少

【本報專訊】由于出入口新條例限制之影響，五金原料等輸入數量，顯著減少，致本月內港內運輸業，頗呈冷淡。九月份本港出入口貿易總值，據港官方宣佈，爲五億九千二百四十萬元，比八月份僅減縮至百分之零四。惟運輸業人士估計，十月份之情形，更爲嚴重。

據稱：目前碼頭工人，大部份收入縮少，僅及去月之一半，固然粗卸、疋頭、海味等苦力，仍可維持常態。惟五金等工人，則工作甚少，每天只僅二三元不等。

與碼頭工人同感不景者，爲陸上運貨車業。平均而言，每一車輛之收入，亦比去月少百分之五十。加以汽車零件等價貴，成本增重，故業務上頗感困難。

至于港內「街渡」業務，亦因過往輪船起卸貨物較少，亦未如九月份之旺盛。據指陳，轉口貿易之減少，亦係運輸業受影響之原因。粗略之估計，對華貿易，減少二千萬元。其他地區，亦因出入口條例之影響而減少者，亦復不少。故事實上本月運輸業可資搬運之物資，缺少數千萬元之鉅云。（玄）

雙層巴士首次失事！

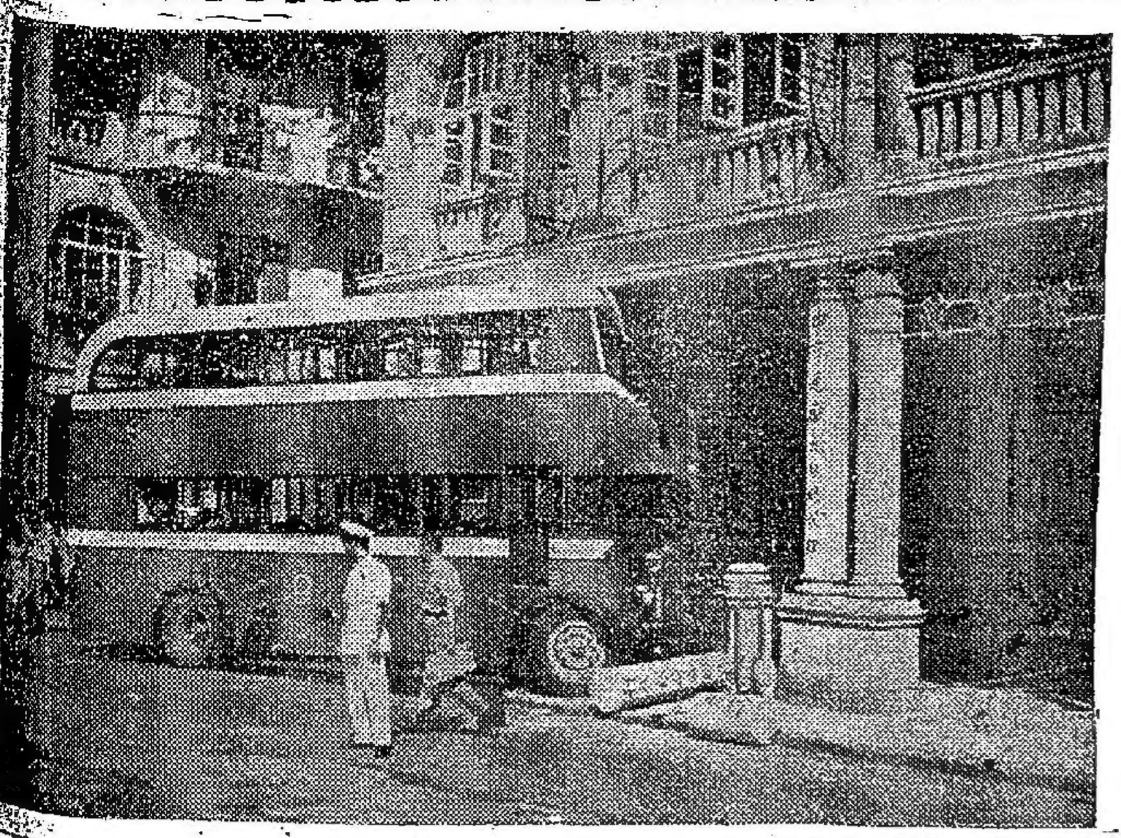

昨日下午十二時卅分，九龍油麻地彌敦道南京街口附近，發生一宗雙層巴士因爆車胎，撞上行人道肇事案。騎樓底一條石柱亦被撞斷，巴士車頭受重傷，幸僅有二人受輕傷，巴士之頭部左邊，已撞至破碎不堪。查肇事之巴士，爲行走深水埗至尖沙咀二號路綫雙層巴士四九六八號，由司機譚鋒駕駛。當時該車正沿彌敦道由北向南開出尖沙咀，駛至南京街口三百一十號廣東省銀行門前，驟如響炮，司機急然擊轉，正擬停站之際，該車之左便前輪突告爆胎，司機扭舵左行，全車重心是時傾向左便，猛向彌敦道三百一十二號金星行中部撞去，該行係經營電氣、西藥、罐頭之士多式之商店，當時大抵因衝力過大，位於金星行正中之騎樓石柱，首當其衝，當堂被撞斷三截，該巴士上層車廂，三份一已撞入騎樓，車首之沙板與輪胎，則被撞至破毀不堪，幸上層之第一行座位未有搭客乘坐，否則勢必被壓斃。肇事時，司機譚鋒亦機警，及時從右便之車門躍下，故未受損傷。惟車上之搭客二人，因受撞力及破碎之玻璃所割而受微傷。

被撞斷石柱之金星行二樓爲西醫司徒安活醫生診所，因恐發生危險，於肇事後，已迅速僱工用竹杉臨時支架，以防發生傾塌。肇事之雙層巴士，亦於二時許由巴士公司工程車拖出，拖返車廠修理。圖爲巴士失事情形。（本報記者攝）

西青會 派兩名少年會員 參加國際少年營

【本報專訊】本港西青年會決定派兩名少年會員赴雪梨參加十二月十八日至廿七日在該地舉行之國際少年營。據該會總幹事海恩斯稱：此兩名少年會員將由梁於十二月初偕同赴澳。昨夕該會舉行年會，由行將退休之克里蒙任主席，並稱：「吾人過去對於軍人之服務，成績卓著，今日余即此種熱情更發揚光大，因彼等離國甚遠，亟須此種溫暖。本會對彼等之興趣，時時照顧。本會過去不但在物質上供應彼等娛樂，即在精神上亦不斷培養。彼等由新界或由附近營中來此，必在會中徘徊良久而去，此即明証也。」

繼稱本年成立之會所管理委員會，備發展之事工之用，此實爲青年會顯著之進步。諸會員均感欣然，此余所能深信者。余隨代表董事會向工作諸幹事致謝云云。

該會去年之財政狀況，總收入計六萬九千六百九十一元，修理及建築新屋用去六萬七千七百五十五元，尚餘一千九百三十六元。此款已入下年度。宿舍方面，仍極擠擁，故本年租金略爲提高。

次由該會副總幹事薛德報告數週來成立之三角會。此三角爲代表智、仁、勇，專爲少年會友所設，謂今後可以大大擴展。最後推選加薛地爲員、耐德、菲利浦爲當任董事，直至一九五三年止。（甲）

菲律濱扶輪會長 阿蘭那士抵港 談日對菲賠償

【本報專訊】菲律濱扶輪會長阿蘭那士，昨夕由日抵港稱：日本應予菲律濱以賠償，惟要求更長時期，以便支付。據稱：此項意見，係日本最高法院院長向渠表示者。渠又謂：日皇之弟曾詢以菲律濱對日本佔領之反響。渠稱，菲人可原宥日本所作所爲，但若謂巳永遠遺忘，則屬謊言。（地）

日本加速趕造新船 企圖恢復戰前航業

【本報專訊】據悉：日本現正努力恢復其戰前之航業，惟港日間日輪之恢復正常航運，尚需相當時日，因日本仍缺乏輪船。

航業界人士指出，日造船業正加速建造新船。截至去月二十日止，日船塢有十六艘輪船下水，總噸位共七萬七千八百五十五噸，另完成十九艘小船。改建船隻，亦已完成十一艘，就中九艘爲貨輪，總噸位爲四萬一千八百九十三噸。

日本造船業極力向美國接造巨型油槽，該國造船業之復興，對本港船塢，亦不無影響。

日航商近增派四艘快速貨輪，行走日本紐約線，不久將再增三艘。預料明年六月，日美線將有廿五艘新輪航行。由于日商渡取昔與之聯繫，故日港航線，須延至明年，始能作更密之接觸。

煤氣工程 陸續修理

【本報專訊】本港中華煤氣公司着手破路修理戰前煤氣管，第一處西環區屈地街三千尺之地底喉工程，本週內可竣工，第二處灣仔道地底喉工程，昨日試用新運回之煤管修理車，開始初步「通氣」，以期滿足供應東區用戶之煤氣。查本港居民使用煤氣，戰前較戰後爲多。據該公司登記數目，港區用戶，現有四千五百家，九龍區用戶，現有二千九百五十四家，合共爲七千四百五十四家。

西環區內屈地街廠前至士度非路一段，長凡三千尺之運輸氣管現由工程隊破路作大規模之修理，估計本週內，全部工程即可告竣。至灣仔道一段，現先由此樂道起至洪士道電車路止，約有三百餘尺氣管待修，昨日業已開工。現因新運回港之修理車，昨巳在灣仔開始使用，據說因有新車濟通汽喉，故灣仔工程，當可早日竣工云。

華商總會定期 討論四項要案

【本報專訊】華商總會十一月份理事會議，定五日舉行，屆時將有數項要案提出討論：㈠七十五年期滿屋地續批問題，前經小組委員會研究，其結果將于是日提會討論；㈡日本賠償之分配問題；㈢由英聯邦等所提出之組織貿易團赴穗問題；㈣出入境限制問題。此外并有英若林赴廣州參觀土特產交流展覽會與遠東商業促進會議之報告。

關于出入境限制問題，據會方消息：此事前曾多次由會討論，請求放寬，以利商業，未有若何效果。近迭接會員函告出入境困難，有時持有本港居留證者可獲通過入境，有時則又反是，仰向移民局申請出入口手續時間，同樣麻煩。因此，會方再提出討論，希望政府設法改善云。

又十一月一日華商總會舉行慶祝商人節，是日下午四時在會所舉行茶會，晚設讌聯歡。（洋）

美共和黨議員 堅尼地昨抵港 研究東南亞各地情況

【本報專訊】美國共和黨議員堅尼地，昨由星抵港，將于明日赴台，以研究東南亞各地之情況。據稱：因美國對東南亞區之安全非常重視，故此區與歐洲處于同等優先地位。此區之情況頗爲困難，而西歐則較爲穩定。堅尼地係美國衆議員教育勞工委員會委員，係于去月離美東來，視察東南亞。先後曾訪問巴勒斯坦、黎巴嫩、伊朗、巴基斯坦、印度、越南及馬來亞。渠決定在港逗留二日，研究本港之一般情形，明年赴台，訪問國民政府當局。

堅尼地擬返美後，將撰具報告，送呈衆議院。惟渠對此行作某種建議，東南亞之一般問題，究之主要課題，亦不揭露。（天）

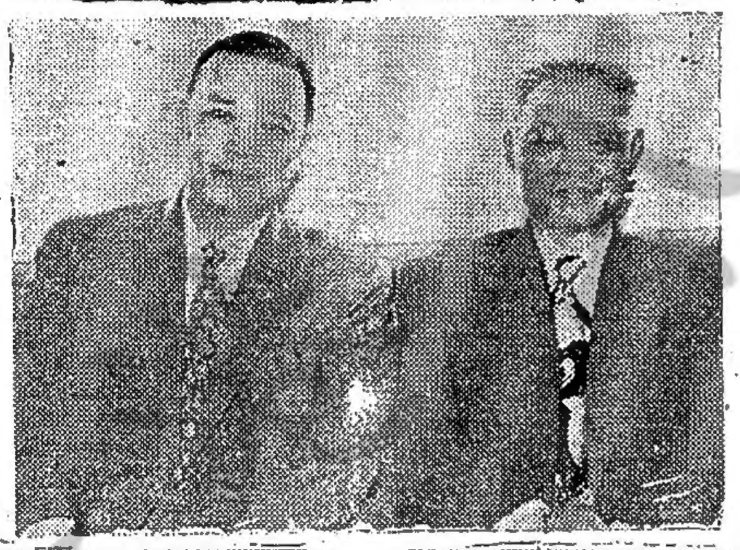

圖片說明 我出席巴黎聯合國大會之代表外次時昭瀛博士，及代表團顧問政府發言人沈昌煥，於昨日下午二時十五分離港，搭泛美客機乘機赴巴黎，趕於下月六日以前，抵達巴黎，先與我代表蔣廷黻博士會晤，以備咨詢。圖爲時昭瀛博士（右）及沈昌煥（左）在啓德機場招待室中合影。（本報記者攝）

倫敦大學 投考辦法

【本報專訊】據悉：一九五二年六月在港舉行之倫敦大學考試辦法，昨經本港教育處發表，自修生及中學校報名者，均可投考。報名表可向[illegible]道教育處索取，最遲須於十一月十五日填就送回該處。（巳）

基督教聯會籌備 聖誕大合唱 昨晚在循道會練習

【本報專訊】香港華人基督教聯會教育部，決于本年聖誕節前組織一擁有千人之歌詠大合唱，以備十二月十九、二十兩晚演出，參加者均爲本港數十基督教堂之代表，并特請鍾遜擔任指揮。查鍾現任聖保羅書院音樂教師。昨晚練唱，在九龍巡理府附近之循道會新禮拜堂舉行，赴會男女數達五百，各人皆興趣濃厚，所選歌之詩，爲「頌讚與榮耀」，及「哈利路亞」，皆爲韓德爾名作，作曲時乃以孟特爾頌所作之聖詩「齊讚天使頌揚歌」一曲爲骨幹，然後自行發展至全曲。又昨晚伴奏者亦爲一鋼琴家李守正擔任。查李爲一鋼琴教師，名聞港九，現時桃李滿門，此次能獻身伴奏，亦爲港人之幸福云。（洋）

名園山木屋居民 請撥地尚無結果

【本報專訊】北角名園山木屋區居民七百餘人，現尚有一週之時間，即須拆遷所居之木屋。名園居民昨日在北角街坊會召開會議，名園山居民及地主之發業公司代表，均有出席。居民定於本月五日，爲最後遷拆木屋之期。該區居民以日期迫近，爲求政府早日劃定地區，俾便遷拆計，昨日下午二時半，又派出代表張振陶、尹枝、區貴等六人，前往社會局謁見救濟處長李孝式及社會局高級人員呼籲，但社會局爲榮園地事，目前無法決定地點，因木屋區整個計劃尚待確定，而一切手續及將來進行方式，仍有待修正公佈，故未獲得良好結果。又北角街坊會將於日間再行召開會議，對遷拆名園山木屋有關問題，另謀解決途徑。（芝）

索償運動 六百人已簽名

【本報專訊】此間若干人士所發起之索償運動，截至昨日止，有六百人簽名於請求書中，彼等均曾於戰時蒙受損失者。該運動之發起人，籲請此間居民，到香港大酒店及大華飯店之簽名處簽名，簽名日期，定下月五日止截，以目前情形而言，簽名者尚未若預期之踴躍。（玄）

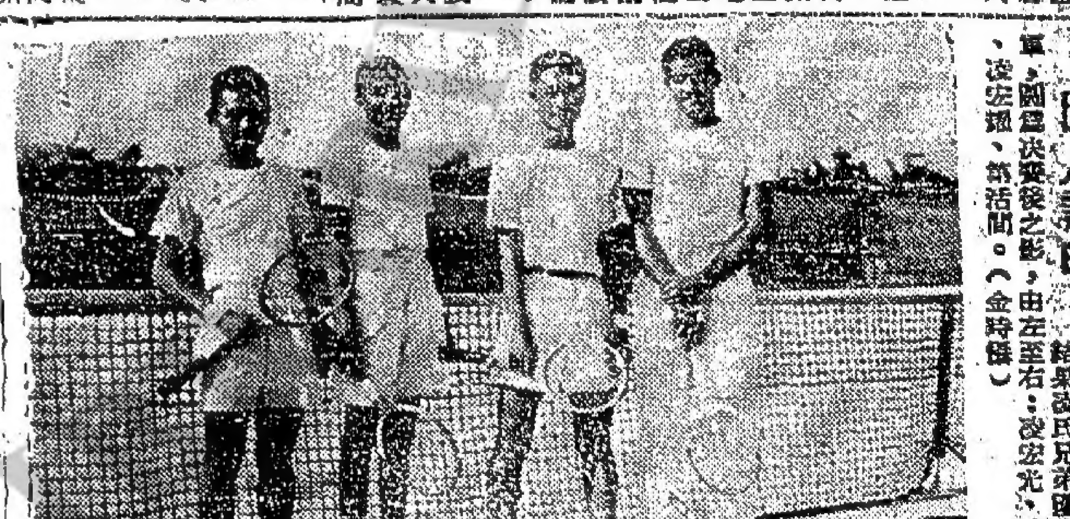

圖片說明：學生盃打網球決賽，結果梁氏兄弟獲得冠軍，圖爲決賽後之影，由左至右：梁宏光、若間、凌宏遜、郭浩間。（金時攝）

丁亥先生演講 學校培植領袖

【本報專訊】英文化委員會昨請丁亥先生演講學校培植領袖問題。他說：一個領袖能力的培養與教育有很大的關係，師生之合作才能產生領袖之才幹。學生一定要訓練，使他們先行瞭解領袖之特質。丁氏繼稱：教師的責任是從旁協助，並以教育上各種方法，促成學生的領導才幹。他說：比較任何場合中，培植領袖不獨易收效，並且發揮甚來得有效。他反對有人主張領袖是天生的而非人爲的，他堅決主張領袖才幹可以先在校中訓練起來的，這種訓練不僅在課室中可以完成，同時在球場上，及日常生活中可以發揚，導之入正軌。丁氏認爲幾乎每一個人都能做領袖，在學校中甚至是一個最小的小孩可以教他領導做一種小玩意或小遊戲。這便是領袖才幹培養的開始。（甲）

家庭生活 廿四期出版

家庭生活半月刊，由今日起改出十日刊，內容益爲豐富。第廿四期今日出版，各書局報攤均有代售。每本仍售六角。長期定閱半年十八期九元，全年卅六期十八元。訂閱處：灣仔乍非道三二四號中國文化事業有限公司，中環沐甸乍街四號財昌公司內，電話二四四〇二。該刊下期附送創刊週年紀念優待券，每券規定用途數項，讀者得自由選擇一項。

今日播音節目

香港電台

十二時三十分，天氣報告。十二時三十一分，時代曲。十二時四十五分，特備粵曲。一時三十分，粵語新聞。一時四十分，國語新聞。一時五十分，潮州語新聞。二時，休息。六時，天氣報告及國語新聞。六時十五分，潮州語新聞。六時三十分，國語教授。七時，京曲，及時代曲。七時三十分，晚會節目。八時，轉播倫敦國語新聞。八時十五分，明日節目預告及時代曲點唱。八時三十分，轉播倫敦粵語新聞。八時四十五分，中西故事及文藝講座。九時十五分，時代曲點唱。九時四十分，特備口琴及鋼琴演奏。十時，粵曲點唱。十一時十分，音樂點唱。十一時三十分，天氣報告。（完）

麗的呼聲

十二時三十分，特備故事：「新華宮秘史」。一時，粵曲唱片。一時三十分，時代曲點唱。二時，餘音粵曲點唱。三時三十分，潮州曲唱片。三時四十五分，潮州曲唱片。四時，粵語、國語及潮州語新聞報告。四時十五分，祝壽樂、祝婚樂點播及時代曲唱片。四時三十分，故事：「黃飛鴻與林世榮軼事」。五時，下午經濟行情及「見流落議」。五時十五分，時代曲唱片。五時三十分，諸劇，由鄧省歷擔任。六時，特備青年講話。六時十五分，時代曲唱片。六時三十分，特備偵探小說。七時，「問答遊戲」。七時三十分，時代曲唱片。八時，粵語、國語及潮州語新聞報告。八時十五分，接播普慶戲院大龍鳳劇團公演新劇：「壯士悲歌」，由新馬師曾、芳艷芬、梁醒波、麥炳榮、陳艷儂、半日安、白蟾珠、英麗梨、歐漢姬等主演，至劇終止。十二時，播音完畢。

日鋼鐵准運港 若干家洋行特許購辦 須保證不得轉運外地

【本報專訊】據有關方面消息：日本政府自從響應聯合國禁運政策後，有關戰略物資輸港均管制頗嚴密，除若干種工業原料及小五金，港方具有「自用証明書」而獲得日本供應之外，如大五金之鋼鐵則停止運港，以故自去年以來，日本鋼鐵來源已告斷絕。最近，由於本港建築上所需鋼鐵數量至鉅，本港當局向日本交涉，要求日方恢復以鋼鐵濟港，聞日本方面，業已接納本港當局要求，但聲明僅可供給本港一部份，并要求本港保證不得將此項鋼鐵轉運外地，亦已批准十一家入口商以特許之資格向日本訂購。查十一家入口庇之中，外資洋行占八家，華資洋行占三家。預料在不久期間，日本鋼鐵可能恢復運港，以解決本港建築上之急需。

本港五金市況，自當局禁限新法令實施後巳一落千丈，尤以近月以來，更呈淡滯，一般五金商幾感無業可營，蓋中國大陸停止批准，買解已稀，而貨家之需疑通轉，劊價拋售者，所在多起，故邇來價格已繼下降。

英鎊報縮 金市回穩

【本報專訊】今晨飾金開高價，頭盤三二四．七五，比昨收市價升了一．七五。市況牛皮。在九時卅五分截稿時，仍在三二四．六二五盤旋。歐洲大盤價一式二五．三八．五。紐約黑市英鎊報縮，入二．三五，出二．三六。

商業消息

加美餐廳，裝飾新型雅潔，地方寬敞，座位舒適。該號首創加美海鮮，西方餅食，物選上乘，價錢相宜，招呼週到，日間開業云。

世界女泳人材 首推匈牙利 八項紀錄 佔得五項

【布達佩斯廿九日美聯社電】布達佩斯之證官報，今日公佈匈牙利女子游泳家爲全世界最佳者。今年國際游泳會通過之八個女子游泳世界紀錄，有五個由匈牙利女子所創。此爲：一百公尺胸泳，諾瓦克，一分十六秒九（一九五〇年十月廿一日），及二百公尺胸泳，諾瓦克，二分卌八秒五（一九五一年五月五日）。二百碼胸泳二分卌四秒，三式泳，三百碼三人三式泳，三分四十一秒二。（匈牙利）

美天主教福利會 千包衣服毡被 運港救濟貧民

【本報專訊】美國天主教福利會戰時救濟處，於上星期五由輪運到衣物被毡賑品一千零廿七包，計值港幣百五十萬元。特託公教進人俱樂部辦理分部賑給港九貧苦殘疾及難民等。聞該俱樂部曾與天主教團體三十九處聯絡，及其他之社團代表不同國籍之廿三國人士，分頭接洽，務求普及，一視同仁。又將賑品伍百包交政府羅利會，以便向調景嶺難民分派。據悉：本港運口處主管長官對於運卸手續，已予盡量通融，以收迅速之效。而聯合運輸公司亦願支本港各項費用。各有關方面於此慈善工作，均巳竭力以赴，務使賑品於最短期間，送達貧苦殘疾及難民手中，以濟其燃眉之急。深信一般受惠者，獲此及時之助，將可感謝美國天主教福利會之捐輸，及本港各方團體人士之努力。

體育

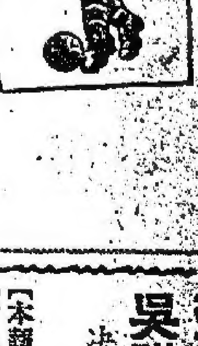

看女籃高潮 自力華雄今爭福利盃冠亞軍

飛鳥

世界冠軍馬來亞羽毛球隊在港表演的高潮，已成過去。灣仔修頓籃球場，今晚又掀起福利盃女籃的高潮，華雄與自力兩支辮子勁旅，定下午九時作冠亞軍的爭奪戰。

本來，本屆福利盃女子籃球賽，十路娘子軍中，以華雄、中青、自力三隊最强，同被選爲種子勁旅，鼎足而立。昨（廿七）晚，原訂由中青對抗華雄，但因華雄主帥葉慈貞，於賽前一夕，沐浴時不慎燙傷，入瑪麗醫院診治，無法出賽。中青體育主任鍾志强不欲「乘人之危」，同意將這一場主力戰押後。可是今晚之戰，自力主席陳壽南卻未允對方所請，比賽決依時上演，華雄一部女球員初欲棄權，但「統帥部」則以體育精神所在，決傾「哀兵」出與週旋，昨晚仍在修頓球場加緊操練，上了「最後的一課」。

無庸否認，華雄娘軍近在張慎棠悉心指導之下，各英雌又肯淬厲苦練，球技確在進步之中，不過今晚葉慈貞既告因傷缺場，張教頭又因爲本屆自力男子隊隊員，爲避嫌起見（更大的原因是因爲自力有部份職員不滿他出當別一隊的教練），亦決意倦勤，華雄方面雖巳指派我們的文友麥英君到場暫當軍師，負調兵遣將之責，奈其人久疏球路，能否勝任，實成疑問。因爲籃球賽教練的責任，要比足球賽繁重得多，隨時換人，隨時叫停，隨時變路……的啊。

所以這一仗，自力是贏面較多，雖然她們近來很少作集體的鍛練，可是由香島轉來的甄麗嫻、黃槐滑和楊子灃，因月底隨南華征越的關係，在加山也不斷演習，陳雁貞、蕭淑嫻亦宜攻宜守，聲勢至盛，更由於「智囊團」的鼓舞，自信心特强，勝望很高。

華雄以伍金瑗、梁慕儀兩個最活躍健兒稱，余少薇、鄒慕貞亦爲捷可畏，只是此四名均屬後起人材，經驗畧欠一點，惟有寄希望於李碧瑤打開出路，撈回一些分數吧了。

不過，她們各個戰意旺盛，就憑這旺盛的士氣，扭轉局面，也說不定。不論那一隊「贏了這」一仗之後，還要對抗中青，中青雖雯秀、麥潤桃、郭巧紅、陳美嫻等，有高速度的進退，我認爲中青才是眞正的「冠軍相」呢！

吳祺祥 決投巴士 手續辦妥

【本報專訊】吳祺祥前日劾力傑志與巴士對抗後，昨又徵得傑志會之同意，改投巴士，并已向足球總會辦妥轉會手續，預料本星期日巴士對海軍，即可爲巴士出戰。（木）

星陸大戰 週六在香港會舉行 本週聯賽秩序

【本報專訊】本週足球聯賽秩序，昨經由足球總會宣佈，星期六香港會場的一幕「星陸大戰」，將又會哄動整個球城，號召力當不下於上週的南星大戰。上週陸軍敗於中華，是因爲中華球員的戰意甚高，而陸軍演出鬆懈之故，今六必排出最完整的陣容，爲爭取錦標而與星島力拼，他們的最佳中鋒鉄毅、鍾士、愛華士和鍾士，決定抖擻精神出擊。星島因上週不幸敗給南華，與陸軍同一命運，但自敗於南華後，去星期日出戰海軍，陣容加以調整，竟然以十一比〇大勝全勝，且發掘了新人何祥有，在朱永强犯規未被足總宣判或被判而受處分前，他大堪派用場。星島雖調

鬆鐵棧，但對陸軍之戰，勝負關鍵還在於中場爭奪，看薛沛然、單友生能否有效地控制了中場，所得較多的攻勢了。

中華本屆在賀榮藻、梁玉堂兩人出錢出力積極扶持下，隊中多屬後起球員，全隊充滿朝氣，去星期六，以二比一擊敗强超一時之陸軍後，球迷對該隊莫不另眼相看。惟該隊仍不自滿，反益自勉勵，現因本星期日將與南華對抗，爲再接再厲，求得良好之成績起見，黃榮藻特下令各球員，由今日起在對海大埔道香島酒店合宿，每晨往花墟苦練，由梁玉堂督率。預料本星期日與南華比賽，將予南華以很大打擊。并列本週賽程如下：

十一月三日（星期六）

（甲組聯賽）			下午四時正	
星島會	對	陸軍會	香港會	球証康利士
聖約瑟	對	香港會	南華場	球証曾培頤
（乙組聯賽）			下午二時半	
星島會	對	電車隊	香港會	球証黃堯聰
聖約瑟	對	香港會	南華場	球証施利華
（丙組聯賽）			下午二時半	
西區會	對	港大學	約瑟場	球証黃華鑑
中健會	對	通卡佛	海軍場	球証域奇
			下午四時	
海消隊	對	通訊隊	海軍場	球証米臣

十一月四日（星期日）

（甲組聯賽）			下午四時正	
光華會	對	東方會	香港會	球証荷治士
海軍會	對	巴士會	海軍場	球証畢列
中華會	對	南華會	界限街	球証張樂
傑志會	對	空軍會	南華場	球証必達
（乙組聯賽）			下午二時半	
太古會	對	船塢會	香港會	球証張仁傑
葡教會	對	律文員	海軍場	球証麥錫輝
中華會	對	南華會	界限街	球証畢亞烈
傑志會	對	空軍會	南華場	球証曾境康
（丙組聯賽）				
太古會	對	大東隊	約瑟場	球証陳文滄
愛司會	對	麗聲隊	約瑟場	球証蔡永泉
軍醫隊	對	中巴會	掃桿埔	球証巴列圖

「球太子」佳期近矣 新娘爲「國展小姐」

球國名將球王之子李育德，定於下月二日（星期五）與名媛鄒綺華舉行婚禮，其父惠堂，在足球界至負盛譽，知交甚廣，老惠特於是日在加山南華場館，設備鷄尾酒會，邀請親友，及體育名流、新聞界等，茲會暢叙共歡。查新娘鄒女士爲德華中學畢業生，曾任聖約翰救傷隊護士，亦爲一九四九年名噪一時之「國展小姐」，佳偶天成，可謂珠聯璧合云。

拜寶香烟

牌子老　烟味好

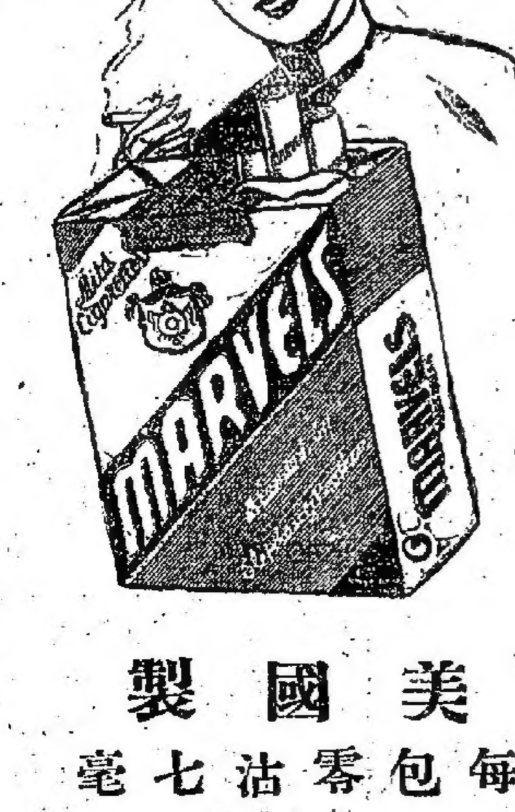

美國製
每包零沽七毫
港九各烟檔均有售

北河街一四五號
巴黎老號　李龍珠著名創製
異口皆碑：三蛇燉燕窩
著名原盅燉補品
常備粥粉麵飯　八寶鱆魚糯米飯

華生茶庄
新出品
國產（醉仙茶）香純濃滑　每両沽五毫
（毛衣草）非常美味　婦科袪頭風聖藥　每両沽三元
本號專賣靚茶發行零沽價錢公道
歡迎顧客委託郵寄英美包裹
袪計裝璜郵費代寄手續免費
大道中一百三十二號　電話：弍叁五九四

九龍眼鏡公司　驗眼配鏡
舉凡目光一經驗配，無不明察秋毫，視力充足
總行：彌敦道五六三號（電話五二五二零）
分行：尖沙咀金馬倫道廿號（與電話大廈同街）
經理：美國光學博士英國國際光學會會員黎伯忍